京城日報

本日六頁

本紙 每號 金五錢 壹ケ月 前金 一圓三十錢 三ケ月 同 三圓八十錢 六ケ月 同 七圓六十錢 郵税代用 一割増

廣告料 七字詰 一行 ……

發行兼編輯人 泥谷良次郎
印刷人 小川三之介
發行所 京城太平通一丁目 合資會社京城日報社
電話光（長）四〇番 振替京城三二〇番

（記事）

……新紙界の状況に連れて大正十一年……の米鮮に依り具體化した事は……加ふるに財界不況の影響は製紙界……採取場たる北海道の如きは……
……以來問題されてゐた新義州王子製紙……の通りであるが今その内容を……にも及ぼし遂に採算不能に陥り大……十年の生命と迄云はれ製紙原木の……
……するに該工場は大正十二年……四百……る事に決定し夫れ迄の中間事業と……ベルプ工場として國費を投へた一……大正十四年度豫算から操業を開始す
原料資材を得る問題……付中であるが朝鮮に於ける唯一の……

必要であるが併し内地とは

その事情を異にしてゐる

最近京鐵納付金問題、直營問題……頻りに論議されてゐるが之に付き某鐵道部當局は左の如く語る……ては私鐵補助増額が……

内地の私鐵 としては……

……即ち投資者と鐵道と……ある……な地方的關係や政治的……

……の大部分は内地大都……會にあり經營以外に直接地方的に……る利益なく會社側からいつても……現在の様な不景氣の状態で内地……

兩政整理の 際……

……れを一割以上に引上げる事は……六ケしい問題であり又一年先の事……

……に於ては……り調査すべき……もあり其期……に於て事情次第で何とか折合の……つかない事もなからうと思……

家庭にゐて女子大學卒業の學力を得られる最新最良の通信教授

女子大學講義

校外生募集

どなたにも入學が出來、學校で先生から學ぶと同じ様に此の講義録で學べます。——女大、帝大、高師、各教授の権威ある講義滿載。名付、親切丁寧、誰にもわかります。質問には責任懇答、卒業證書授與。入學の好機は今！

内容見本申込次第無代送呈

學費 壹ケ月 壹圓五拾錢
參ケ月 四圓參拾錢
六ケ月 八圓五拾錢
壹ケ年 拾五圓
半年 八圓
卒業前納 貳拾貳圓

東京小石川目白臺 日本女子大學校内
女子大學講義發行所
振替東京六一一〇番 大阪六八九六一番

日露戰爭に出征して大將に……

○校内生（夜間部共）新學期十月十一日 期……
公認 日本自動車學校
東京蒲田驛前（自動車案内書……ハガキにて申込次第……）

財團法人 電機學校
◎校内生（晝間部、夜間部本科）……入學……
◎校外生（本科、特殊の通信教授）◎講習生（本科、普通の通信教授）入學隨時
規則書……東京市神田區錦町三丁目一八四……

養鶏
洋鶏 種卵 鶏雛 飼料 器具 書籍 目録
兵庫縣 中越鳴尾 ……壽園

料理の友

婦人と文化

十一月號出來

▲東講料理 ▲精進料理 ▲天長節家庭晩餐料理 ……
●ユウモアを解する婦人…… 水谷幸子
●古人の好きな食物…… 松田寛
●お月様の正體…… 山田……
●家庭料理の秘訣……
●全國名物巡り…… 名川……
▲月待つて乙な料理を
●秋の野菜で美味しい西洋料理
●菜の旨味を活かした珍料理
●美味しく料理した十月の漬物
▲十月獻立
●小春の散歩に……
●老人を招いて……
▲客向
●安價な客向料理…… 西洋料理……
●秋の珍味…… 支那料理……
▲手輕な……
●初秋の保健食 ▲美味しい……
●髪を美しくする料理 ▲食用……
●肥えた人と痩せた人 ……
●友の……
●袋をかぶつた狼（童話）……
●満洲の子…… 長田幹彦
本誌定價……送料……

東京上野……大日本料理研究會
振替東京二四三九八

案内

大藏大臣免許

金錢信託（信託預金）

普通年七分七厘特別年八分程度

債券公債で手輕に取扱ひます

簡易貸付

東京市麹町區（日本勸業銀行構内）
日本勸業信託株式會社
振替東京六二九〇 電話番町三二四三番
（市内支店）淺草、須田町、四谷

上 呈 内

豫約募集

人類最高のラマンドアクア!!

改版 増訂

トルストイ全集

△現在ロシヤのやうに吾等の興味を惹いてゐる國土が世界のどこにあらうか。彼女は不幸と試練と希望との溶爐の中で、より偉大な、より清淨な魂を鍛へつゝある。明日の社會の象徴である。ロシヤは全人類への暗示であり、トルストイは實にそのロシヤの最も大きな、そして最も強い礎をなすものである。
▽併しトルストイの感化は決して一の國家、一つの時代に限らるゝものではない。ローズベルトに比肩する共和黨政治家クロスビイは『人生論』を讀んで感激し遂に政治を一擲した。『傑れたロマンローランの藝術は、彼がトルストイに對する讃仰の心を苗床として咲き出てたものである。日本の陸軍は大抵の聯隊で下士卒にトルストイを讀む事を禁じてゐる。だが、日本に於ける最近の最も意義ある精神的諸運動のすべてが、皆トルストイの思想に胚胎してゐる事は萬人の否み得ない事實である。彼は全人類の心臓であつた。次の時代の偉大なる指示者であつた。
△震災後正に滿一ヶ年、物質の復興よりも内生活の建て直しが一層肝要ではないか。そしてそれに最も必要とせらるゝのはトルストイではないか。即ち茲にその全集の豫約募集をなす所以である。吾等が、嘗て提供した舊版トルストイ全集とは全然面目を一新し譯文も半ば改訂し、補遺を豐富にし、新様式の綜合編纂を用ゐて讀者に見ゆる……

トルストイ全集全四十卷主要内容

1	2	3	4	5	6	7	8	9	10	11	12	13	14
初期の作品	短篇及び中篇小説（上）	同（下）	戰爭と平和（上）	戰爭と平和（下）及び後語	アンナカレニナ（上）	アンナカレニナ（下）及び性欲論	復活附評傳外一篇	戯曲、對話、寓話、傳説	人生問題及び藝術論集	宗教論集	聖書研究及び教育論集	社會政治論集	公開状、手紙、日記、雜纂

譯者 内田魯庵、昇曙夢、井上勇……其他新興文壇の中堅十數氏

申込略定 ……

内容見本御申込次第進呈

申込締切 十月十日

申込所 トルストイ全集刊行會
東京日本橋數寄屋町 春秋社内・振替東京二四八六一番

最新刊

東京高等工藝學校教授 木檜恕一先生編著

住宅家具設計及製作圖

四六倍大判 百餘頁 クロス美製本箱入 定價貳圓八拾錢 送料十八錢

文化生活は先づ住宅の改善に俟たざるべからず……著者は本邦に於ける斯界の先覺者にして又現代の權威者なり……

弘前工業學校長 大竹巽先生著
實用 耐震耐火家屋構造
菊判クロス製本箱入 二百餘頁 定價貳圓五拾錢

三版
大竹巽 中村只八 先生共著
實用 鐵筋コンクリート家屋構造
菊判クロス製本箱入 定價金貳圓

再版 訂正
本書に新案特許を得たる大圖表を別冊として添へ……

發行所 中央工學會
東京市小石川區……町 振替口座東京六二〇四一番

金儲成功談

無代贈呈

小資本地方でタレでも出來キツト儲る特許發明品販賣成功談ハガキで申込次第無代贈呈 伊勢山田市岩淵町 内海藥天

稻扱 ミカド式
驚く勿れ廉價と完全
（下半期新形完成）
◎新案特許製品と特價提供
（營業内容品呈）
特約店販賣至急募集
大阪西區……帝農社

第四十二回

新學期開講

大日本國民中學會

◎新學期開講 大特典提供■入會の最好機 ◉見本無代進呈

燈火親しむ可き秋は來れり前途有爲の青年は本會中學講義録に依りて立身成功の基礎を造れ

東京神田駿河臺 大日本國民中學會
電話神田 二〇〇三番 二〇〇四番 大手 五五七七番

生徒募集

私立 京城中等夜學校

學科 修身、國語、漢文、英語、數學、地理、歷史、實業、法制、經濟
○入學志望者ハ至急申込ムベシ
○學期 十月一日授業開始
○京城大門内南……

獨逸マーク紙幣 又々大暴落

●今は殆ど無料提供に近き値段
●詳細次第案内書送呈（返信料貳錢要）

直輸入業
神戸市八幡通三丁目 金星洋行兩替部
電話三宮長三八一七番

撫順炭 官製煉炭
三國商會京城本店

手品（てじな）
四季の集會や宴會で……大人氣……本品は……萬國不思議研究會
東京市小石川……

壹萬圓の懸賞

苦樂 十月號

誰にも出來る「苦樂」の大懸賞

大評判になつた「苦樂」は面白くて堪らない、しかも高尚である。家庭でも電車や汽車の中で拔げようと一寸も恥しくない立派な理想的の娯樂雜誌です、殊に目下發賣中の「苦樂」十月特別號は四百八十頁に亘り津々として盡きない興味豊かな小説や物語で埋まつてゐる尨大な娯樂雜誌です、一つは編輯の參考とし一つは宣傳の資に供したい爲左記の懸賞募集をします

愛讀者諸君平素の御愛顧に酬いる爲め成可く多くの方に賞を御頒ちしたい意味で雜誌界に例の無い大懸賞ですから奮つて應募されんことを御願します

課題

(一)「苦樂」宣傳標語

「苦樂」は一流大家の傑作であり内容が面白くて講談もあれば小説もある戯曲もあれば映畫もあり洒脱な隨筆もあり漫畫もありどれを讀んでも面白くつて娯樂雜誌中最上の物である——と云ふ意味を簡單に標語として言ひ現はして下さい

(二)「苦樂」十月號の中で一番面白かつた記事

その題と作者の名を記すこと

答案用紙 「苦樂」十月特別號に端書が添付してあります
締切 十月十五日 投稿 大阪市東區谷町五丁目 プラトン社標語係宛
發表 大正十四年二月
選者 プラトン社編輯局

賞金

一等	二百圓	一名
二等	百圓	二名
三等	五十圓	三名
四等	プラトン万年筆	五百名
五等	プラトンシヤープペンシル	二千名
六等	クラブ石鹸	三千四百名
選外	クラブ齒磨	五萬名

大人氣の「苦樂」十月特別號 一冊一圓（送料二錢）は書店にて賣切ノ時は直接本社へ申込アレ

素敵に面白い「苦樂」の特別號

女性 苦樂 發行所 大阪市東區谷町五丁目二〇番地 プラトン社 振替大阪四五番

日本の提案は餘りに利己的で

露國は到底應じられぬと 交渉委員セレベルコ氏語る

【大連特電】カラハン氏と共に日露交渉委員たるイズノフ、セレベルコ氏夫妻及び随員一行四名は廿一日天津より濟通丸にて來連大和ホテルに一泊した二日の列車にて滿鐵へ向け出發した氏は北京に於ける交渉一般並に懸案全部を擔帶してる情勢であるが氏は日露交渉の成立は單に時機の問題であるが日本の提案は利己的要求のみで露國は自國を犧牲にして他國の利益を許す事は出來ぬ」と

交渉休會 日本政府の回訓未着の爲め

【北京二十二日發電】二十二日開會の筈であった日露會議は利權問題中北樺太に於ける事業の保存と擬議の討議と併行して開始される筈の主張と規程に關する日本政府の回訓未着のため休會した

蘇浙の大接戰

兩軍陣容を整へて

【上海二十二日發電】十九日朝から二十日朝までの突擊に失敗した蘇軍は全線に亙って陣地帶まで後退し二十一日午後は殆ど休戰狀態にあり黃渡嘉定瀏河方面は何れも運河を挾んで對峙の狀態を續けたが最も近きものは五十米突で歐洲戰爭の塹壕戰の如き觀がある二十一日夜五時から嘉定方面の蘇軍は前面に向つて進擊を開始し双方激烈なる砲火を交じへ二十一日朝尙ほ激戰中黃渡方面も夜に入り砲火を開き十二時迄激戰した、陳樂山の第四師は十九日一戰同所に接戰を續け是は宜興から上海に至る嘉興瀏河方面に續々增援されて居るが常州の齊燮元氏は再び崑山に出で全軍を指揮して居るが更に陣容を整へて猛擊に移るべく一兩日中に又も大接戰を現出しそうな形勢であると

奉軍朝陽占領

小銃三千挺大砲六門を鹵獲

【奉天二十二日發電】奉天軍第二十二師、第五軍司令官吳俊陞氏は本日戰司令官李景林氏は追擊砲を使用して朝陽を攻擊し遂に本日之を占領し小銃三千挺大砲六門を鹵獲し開魯にある三千名は奉天軍に降服を申出たと

三省擾亂を企てる不逞鮮人の取締りを

張氏各縣知事に嚴命

【奉天電報】張作霖氏は各縣知事に對し奉天國境にある不逞鮮人等は我統治下にあって恩澤に浴し居るに關はらず常に國に騷ゆるに乘じて今回の戰亂に際し彼等は吳佩孚に買收されて武器彈藥の供給を受けて賊と聯絡し我警備の手薄なるに乘じ三省擾亂の大陰謀を企てゝ居る彼等を徹底的に討伐してこの惡ふなからしめよと嚴命した

帝國政府の聲明は

婉曲なる和平の勸告

【東京電報】既報の如く帝國政府は二十三日外務省より聲明書を發表し支那の時局に對し絕對不干涉の態度を表明したが右聲明書は直隸派に對する最も婉曲なる和平の勸告として內外より注目され居れり、外務當局が右聲明書を發表するに至れるにつきては英國が更に聲明書を發表する等外務當局は鑑し各國も絕對不干涉主義を聲明するに至つたものであると

吳氏諒解を求む

日本公使館に部下を派して

【北京二十二日發電】吳佩孚氏は二十二日部下の李參謀長を日本公使館に派し芳澤公使の來訪を謝すると共に直隸に對する日本の態度を探らんと試み日本の諒解と援助を得ん事を力說した

軍費寄附訓諭

吳氏七銀行代表者を集めて

【北京二十二日發電】吳佩孚氏は二十二日七銀行の代表を集め此際軍費を寄附すべしと訓諭した爲め銀行界は恐慌を來しつゝあり直隸派の軍費は一日五十萬元を要求し若し戰爭が永びけば直隸に於て破綻を生ずるであらうと

研究會と對支問題

外相の聲明聽取

【東京電話】貴族院研究會にては支那戰亂が我國に及ぼすべき影響の重大なるを憂慮し二十二日午後二時から各派交渉會は外務當局を招き再び支那戰亂に就て一應の說明を聽取したる上對支問題につき協議し五時散會した

滿鐵社債發行

一千五百萬圓 供給に對し

【東京電報】南滿洲鐵道株式會社は來る十一月期限の社債一千五百萬圓の償換を爲すべく新規社債發行に付き各銀行團との間に正式に交渉を開始すべく森理事は東上したが銀行團との會見の結果に依り或は三千萬圓の發行を見るに至るやも知れない而し大體に金融界の現狀から見て借換丈けで餘分の發行が行はれ難しと觀られて居る尙發行條件は一千五百萬圓で利率年七分一ヶ年据置き後五ヶ年內償還發行價格は現金拂込九十六圓乃至九十五圓見當で解決するであらうと

臨時國庫證券收入金特別會計

本年度限り一般會計に編入

【東京電報】臨時國庫證券收入金特別會計は對露交渉中同會計の存する償務の成行き不明にて同會計を存續の筈であったが緊縮の際、適當の整理を加へて廢止する事とし臨時事業特別會計と共に本年度限り閉鎖して一般會計に引移すに決定した同會計の性質及び內容は現在二千四五百萬圓の純資金を有し居り之を一般會計に引繼ぐ他支那借款等は國有財產と爲すか或は他の適當なる所管に移し償務として公債利拂額約三千萬圓が一般會計歲出入に計上される事になるのである尙大正十四年度末は上述の如く二千四、五百萬圓の純資金を所有して居るから事實上一般會計の負擔とならず通り拔け勘定となる譯である せられ閣議の提議となるのである

大株整理案可決 島理事長辭任

【大阪電報】大株整理案を附議すべき臨時株主總會は二十二日午後三時同所に開催議案一致左の如き決議案を可決した

一、資產整理の件

一、當所の缺損額左の如し
一金七百四十二萬六千七百九十三圓五錢

二、上記缺損額は左の通整理す
一金二百八十六萬三千八百十圓五厘也
右は各種積立金及前期繰越金を以て補塡す
一金四百五十六萬二千九百八十三圓四錢五厘也
右は一、現任重役の私財提供額一百萬圓二、當所資產增加徵及當期納徵金の內を以て補塡す以上合計金七百四十二萬六千七百九十三圓五錢也全額決濟

島理事長の辭任も二十二日の總會で滿場一致承認した

支那動亂畫報

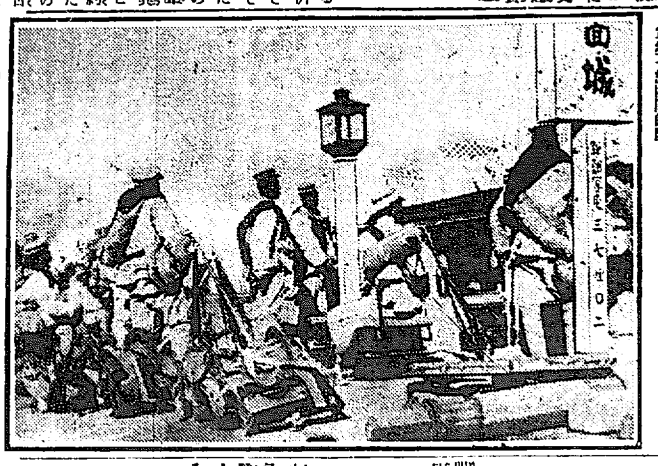

直隸軍の背面攻擊に對し之れを迎擊すべく出動中八面城に集れる奉天軍第一旅機關銃隊

愈よ閣議に上る兩政整理案

江木翰長語る

【東京電話】行政、財政整理なるものは數年前より朝野を通じての議論であったが特に最近に至つては總選擧の際に三派期せずして同じ旗幟を立てゝ天下に高唱した問題である內閣組織以來此政綱の重要なる問題として議會準備並に聲明せられた臨時整理に著手するや直に其實行に着手せられ委員の任命となり爾來委員に於て調査を重ね約六十日間にして愈整理案を得た次第である決案は行政整理委員の案であって二十四日の閣議に提出

朝鮮の爲めに（一）

在鮮五年間を顧み一私人として 丸山前警務局長講演大要

二十二日夜京城公會堂に於て同民會講演會の席上『去るに臨みて朝鮮の爲めに』と題して前警務局長丸山鶴吉氏の爲した講演の概要左の如くである。

今回不肖私は一身の都合に依り退官を願出で居りました處幸ひに御聽許を得て去る十三日愈々退官の辭令を拜受し不日朝鮮を引揚ぐる事になりました。顧みれば朝鮮に渡つて以來此の九月を以て滿五年を經過しました五年の歲月は長く朝鮮に居られる方々より見れば敢て長しとは云へますまいが然し私自身に取つては私の官吏生活は今日迄に十五年になりますから丁度其三分の一に相當し此間皆樣の聰明なる御指導と御援助に依り幸ひに大過無くして朝鮮を引揚げ得るのは私の最も幸福とする處であります。此幸福を思ふ時皆樣に對して深く感謝に堪へぬ次第であります。

私は朝鮮を愈々引揚ぐるに就て同民會より一場の講演を依頼されました。此の席上で幸ひに斯く多數の皆樣に感謝とお別れとを述べる事の出來ましたのを幸福とするは勿論今迄世上では種々の批評批難論評をうけて今日迄來ました、又渡鮮當初の考へや抱負は微力遂に是を成し遂げ得ず今や悄然として朝鮮を去りますが此短い然し私に取つては相當に長い五年の生活は少くも誠心誠意一身を擲ち國家の爲に滅私奉公し何等顧みて疚しくない、盡し得る限りを盡くし得たとの自信を有するものであります過去五年の生活が終始緊張し常に愉快なる活動であった事を同時に些か自ら慰むるものであります。

私は斯くて五年を朝鮮で送つたが斯くの如く緊張し斯の如く愉快なる五年の歲月であった爲めに私は一種云ふべからざる思慕の情を朝鮮の山河に將又朝鮮の方々に寄せるものであります。私が今度何れに流離しましても此朝鮮に對する思慕の情と感激とは恐らく私の一生に拭去られるものではありません。斯くして私の朝鮮を去るのは決して朝鮮に厭きたのでもなく勇氣が失せたのでもない。私に微する處あり一應此處で朝鮮を去るのが朝鮮の將來の爲めにも適切であると信じ一切の情實を一擲して退官を願出でた次第であります。愈々お別れに臨み思慕の情堪へ難く轉々として感慨胸に往來し今日は折角同民會のお招きにて演壇には立つたが纏まつた準備が出來ず思ひ出づる儘を皆樣に訴へたいと思ふ。秩序もなく脈絡もなく蕪雜なる廉はお斷りする次第であります。

在鮮五年間私は一意專心警察事務の方面に關きました。其內二年八箇月は警務局の部長として後の二年四箇月は警務局の主腦として局長の椅子を汚し自ら其衝に當つて來ました。一體警察の職責は割が悪いものである。其職務が人の權利に干渉し自由を束縛せねばならぬ仕事である。然し勿論社會國家の安寧を維持し秩序を保持する必要の爲には時に或る程度の人の權利の干涉、自由の束縛も是を餘儀なくされるのであるが其遂行の衝に居つた私であつたのだから多數の皆樣の中には不滿も有ましたら或は止むを得ずに出た御叱りや事柄に對して御怒りを買ふても居られる方があらう、是が爲めに深く陳謝して置きます。然し職務上社會の表裏に入り込んで居たので朝鮮の皆樣の內外表裏の動靜を知る事が出來たのであります。而して朝鮮の將來、皆樣の將來に對して深く心痛し憂慮して居る點が一二にして止まらぬのであります。幸ひに皆樣のお許しを得れば其の憂慮する點を忌憚なく申上たいが恐らく皆樣は私が忌憚なく申上げれば御不滿も感じられやう反對の方もあらうと考へます然し私は一人の內地人、一人の官吏であると云ふ樣な立場をとり除けて一個の丸山として靜かに思念すれば朝鮮の前途を憂へないでは居られぬとするものであります私の衷心より信ずる處を此處に披瀝して御批評を願ひたいものであります。朝鮮に於て最も困難であり解決が難かしい問題を云へば第一の朝鮮の方々が抱いて居る獨立の思想であります在鮮五年間私は朝鮮の方々と衷心より交際し隨分多數の方々と議論致しましたが今迄嘗て一度も朝鮮の方々に獨立を止めよと云ふた事は有ません。一言句も夫れを否定した事はありません、然し此思想の實際取扱に就ては深く考慮を要する事を繰返して論じました。是には反對される方々も有つたのであるが今日更に是を訴へたいと思ふ。

獨逸も聯盟に參加か

國務總理參加を仄めかす

【伯林二十二日發電】獨逸內閣は火曜日に獨逸が國際聯盟に加盟申込みを爲すや否やを決定すべしと豫期せられる國務總理マルクス氏はバーデンのツードフチエルに於ける中央黨の集會に於て演說して現在の國際聯盟參加を要望し條件を附して若し獨逸にして自己の立場を維持することを強要せらるゝならば獨逸の參加は當然として認められ獨逸として之を承認せんことを希望すると

朝陽遂に陷落

（奉天廿三日發至急電報）廿三日午前六時半朝陽は遂に陷落した

明年六月開催の軍備縮小會議

聯盟參加國以外の國にも案內狀を發する事に議定

【ゼネヴァ二十二日發電】國際聯盟理事會は一九二五年六月國際軍備縮小會議を開催する事に議定し聯盟參加國以外の各國に案內狀を發する事に決定されてある

二千萬圓低資融通

旱害地に對し

【東京電報】旱害に依る各府縣の救濟資金に關し各府縣に對しては當該府縣より救濟策として

一、肥料購入資金低利融通
二、稻苗購買免除
三、地租の減免
四、被害地へ官米拂下

等の陳情ありたるに對し農商務省所管としては約一千萬圓程度の低利融通をなすべく目下大藏省と折衝中である、官米拂下については既に京都府よりは外米の拂下方を申請し來たが中國地方の被害地に對しては成るべく便宜を圖る方針である

龍山津に荷揚場を設置せよと歎願

龍山津の船便は頗る惡いので十一ヶ月より十二月迄に此處から荷揚した貨物數量は合計二萬三百噸であるが其內荷揚場は一萬四千五百十噸に達して居るので京城府へ出願して同所へ荷揚場を設置して貰ひたいと地元民代表者十一名は二十日午前十時頃京城府へ出頭して陳情した

公會私會

◇新舊警務局長招待 丸山前警務局長三矢新警務局長は來る廿六日午後六時在城官民の重なる者及び新聞通信記者を朝鮮ホテルに招待して就任並に留別の挨拶を爲すと

人事消息

▲女子師範視察團 兵庫縣明石女子師範視察團一行三十四名は引率せられ廿二日夜入城廿三日府內見學廿四日朝八時半出發平壤に向ふ
▲山邑太三郞氏（日清生命監査役）入城中二十二日夜退城
▲高橋章之助氏（辯護士）安東より二十二日朝歸城
▲森井勝讃氏 南鮮地方へ出張中のところ二十二日歸城
▲島田鍋吉氏（朝鮮社長）二十一日朝內地より歸城
▲大竹忠助氏（釜山實業家）廿一日入城巴城館へ
▲朴榮喆氏（全北參與官）二十三日朝入城旭町屋旅館へ

茶話

▲某が關聯に關するが去る安東縣會議所長の招待の夜久し振りにホテルに於ける官民招待宴の夜久し振りに歡談の氣焰が上がつたものだ▲醉ちそれはイザ歸らうと云ふので自動車に乘込んだまではよかつたが、ホテルの門前まで來るとピタリと自動車を停めて僕は少し飲み過ぎたからこれから步いて歸ると云ふ總督の御指揮▲其夜のお供は松村秘書官と綠波通譯官の二人……然らばと云ふのでお供をする▲總督の肥滿した體軀がコツ〳〵と何處に一隊步ぶかと思つたら先づ長谷川町の鐵路踏切の裏あたりをブラ〳〵▲それから本町通りに出で、本町の夜店を冷やかして此處で小刀とかナイフとかをうんと買込み▲再びてショーウインドを覗きながら或る洋品店の前に來り▲でもいろ〳〵の毛皮を買込んで▲更に明治町に曲かり、某眼鏡店に行つた▲此處で眼鏡は數を買ふ心算か懷からノートを出したが、生憎眼鏡を忘れたので字が見えない其處でとう〳〵眼鏡の店に這入り込んで、漸く其名前だけは解つたが、店員共の要求に其の品物がなかつた模樣で又本町に引返してブラ〳〵歩いた結果今度は海市に飛込んだものだ▲サア此處で總督の旅物の講釋が初まる▲何事でも人に聽いて廻る樣な總督だが、何でも知つて居る總督の事だから一く機嫌で大分講釋が難かしくなつて來たでさん〳〵總督に鍛はれた相だ▲其の結果海市の主人は旅物屋た▲斯くて官邸に歸つたのは午後十一時過ぎであつたと云ふが▲然るに其間最も滑稽であったのは松元で總督が之を固けて置いて買ひたいとやつたら『ハイ何方樣ですか』……▲傍らに居た松村秘書官や綠波通譯官は可笑しくて吹出したくなつた相だが▲總督の顏も覺れて居る樣で、按外覺て居ないものだ

金融經濟狀況（四）

十三年上半期 【總督府理財課發表】

今銀行及東洋拓殖株式會社鮮內各店の六月末に於ける預金及貸出金高を見るに預金總額二億七十百卅六萬餘圓にて前年同期に比し三千四百九十七萬餘圓の激增を示し其前期末（大正十二年十二月末）に於て十二年六月末に比し却て二千二十五萬餘圓の減少を生したのに比較するときは實に逆したる相違と云ふべきである而して其內容は公金預金は一千三百八十九萬餘圓を減少したが同業者預金は六千七百三十二萬餘圓となり前年同期に比し八百九十三萬餘圓三百八萬餘圓を增加し民間預金（前二者以外の者の預金）は一億九千四百萬餘圓にて三千四百四十八萬餘圓の激增を示した斯くの如き好成績を示したのは前年に於ける農水畜產の收穫良好なりしのみならず生產品の價格概ね高調を持續し貿易は未曾有の活況を呈し加ふるに關東地方大震災の影響により一般に勤儉節約の實行せられた結果に因るものであらう

翻つて貸出に付て見るに期末に於て四億一千三百三十九萬餘圓にて前年同期に比し八百九十三萬餘圓を增加したと雖之か內容を見るときは民間貸出に於て百十五萬餘圓同業者貸出に於て二十二萬餘圓を何れも減少し只官公署及公共團體組合の貸出に於て一千三百三十二萬餘圓を增加せるのみなり之主として水利組合の事業資金貸出にして民間貸出は前記の如く減少を示したのは金融業者に於て尙警戒を持續して居る結果であらう

次に金融組合及無盡業の狀況を觀るに金融組合は六月末に於ける預り金三千三百二十萬餘圓に達し之を前年同期に比するときは預り金に於て六百八十七萬餘圓貸出金に於て二百五十五萬餘圓を何れも增加した

無盡業に在りては六月末に於ける無盡營業者二十三社資本金二百七十八萬圓にして前年同期に比し十一社資本金百七萬圓を增加した其の口數一萬二千七百六十八口に達し給付契約金額は一千八百二十三萬圓の多額に上り內給付濟額六百十八萬圓を算し餘給金運用に屬する貸付金七十萬餘圓に達せり營業者の分布は京畿五、慶北五、慶南三、全北、全南、咸南、咸北各二、忠北、忠南各一にして黃海、平南平北、及江原の各道には未だ之を存せず今後尙發展の餘地があるであらう他營業にあらざる無盡及頼母子講又は鮮人間に行はるゝ契等は其數夥しく相當多額の資金を融通し居れるものが少からぬやうである

郵便貯金は六月末に於て人員百六十七萬三千餘人金額二千百七十六萬餘圓に達し前年同期に比し人員十八萬九千餘人金額七十六萬餘圓を增加したるは貯蓄思想發達の反映と目すべきも之を一人當りの平均に付て見るときは却て稍減少を來し居れるは注目に値する

終に手形交換に付て見るに鮮內八ヶ所に於ける交換高は枚數百四萬二千餘枚金額四億八千四百五十二萬餘圓にして前年同期に比し六萬二千餘枚六千二百三十六萬餘圓を激增した此內十二年六月以降の開設に係る群山木浦の兩交換所に於ける交換高枚數五萬四千餘枚金額三千三百七十四萬餘圓を控除するにしても尙枚數に於て七千三百六十二枚金額二千八百六十一萬餘圓の增加なり然れども其の內容に於ては京城、平壤及大邱等の如き主として消費地たる一流都市に於ては却て枚數或は金額を減少し地方の都市就中貿易港に於ては貿易の活況等に因り之を增加した（完）

日本軍の行動を阻止したとて…芳澤公使より抗議

魔睡劑で乘客を襲ふ

何者か一等寢臺にて就寢中の故松方正義公の令息にて關西實業界の巨頭松方正熊氏に魔睡藥を使用し…松方正熊氏は不審に感じ…

女郎屋へ泥棒 五千圓紛失

四人賭博

住所不定…外四人車座となり十二日夜八時頃永樂町五丁目の空地で賭博中何れも…

本日夕刊六頁

天氣豫報（廿四日） 晴後曇
廿三日正午 最高氣溫 七三度
廿二日最高 最低氣溫 七五度
滿潮 （仁川）午前零時四十五分 午後一時十五分

石龍師觀相 運命鑑定 ○親切丁寧 御相界の長光石師來る 九月廿日より三十日まで 京城南大門通五丁目 櫻家旅館內 臨時出張

毛布處分 特別大判二枚掛 一枚タッタ二圓也
本品は襲用として外國商館に御用命ありたる品にて本品の半毛にて製造したる完全無欠の品…

コール天 商報進呈 中小學生服、獵服、洋服 乘馬ズボン、頭半ズボン 將校マント、防水雨具 厚司其他仕立物製造卸 名古屋市西區島田町一丁目 都築商店

筆生 三友社 大阪南區天王寺驛前 電話南七九七三番

改姓改名 が自由にデキル 無代進呈 岡山市…法律研究會

冬帽子 進步の象徵 大正十三年新型 鳥打帽 自三・八〇 至三・八〇 刺中折 自二・九〇 至四・四〇 中折帽 自一・九〇 至一八・五〇 御下命ノ際ハ 京城日報社代理部 電話光化門 振替京城

驚くべき新發明!! 小聲で通話の出來る ◎低聲電話器 一個送料共金八圓也 最近發明賣出の送話器にして目下東都に於ては各官廳特に醫視廳は最も秘密漏洩の虞なきを以て搜查用として多數の御買上を辱りたる等其他銀行會社は勿論花柳界一般家庭に於て盛に歡迎せられつゝある最も嶄新なる必要品なり 本器の特徵 製造元 東京ケーディー合名社 鮮滿一手發賣元 東京市牛込區早稻田鶴卷町六拾番地 小宮山商會

內科 小兒科 入院隨意 京城若草町大通り 今村醫院 院長今村豐八 電話一八三一番

胃腸の健全は活動の根元なり 胃腸の衰弱は人生の過恨なり 茲に胃腸丸あり 發賣元 篠原胃腸丸篠原製劑 京城本町 藥品店

城印メリヤス 現金問屋 八木文 名古屋市…

全乳 東亞牧場

黃 映畫『三笑士』… 『龍の島』… 京城

支那時局と安東縣
治安に影響する如な事はない
經濟上には相當反響があらう

【安東縣】奉直開戰以來安東縣支那側では巡防隊出動後商團兵を募集して警備の任に當らしむる事とし晝夜立番、巡邏等の任に服し治安を維持して居るが住民等は今にも徵發令が發布されはせぬかと戰々兢々たるものがあり更に警察に於て各所の家宅調査を行つたと云ふので愈々其不安の度を增して居ると商議人にありては既往の經驗が戰亂を極むるのを懸念し貨物の留め取引縮に陷り遂に破産した者も尠くないとの事である然るに附屬地側は頗る平穩で不安と異つた形もない、南安東縣警務署長は昨今の狀況に就て語る「只今の所は些しも平素と異つた形もない只念の爲め非番召集を行つて警備の任に服せしめて居る又時局が如何に進展して行くか從つて安東が如何なる形勢に赴くかは豫測の限りでないから如何とも言ひ得ないが今後若し警備力增加の必要が生ずるとすれば警官の增員も行はうし憲兵隊とも協力して更に必要があれば守備隊もあることであるから決して遺憾なきを期して居る、然し斯かる大變な事の起る筈はない警備を要する樣なきことにもなるまいと思つて居る」又商業會議所理事は曰く「支那の當局が安東の治安にまで影響する樣なことは萬々あるまいと思ふ、或は奥地などに於ては匪賊の蠢動はあるかも知られぬが安東に於てはよもや左樣ことはあるまい、よしあるにしても警務署あり、憲兵隊あり、且つ獨立守備隊もある事であるから些しも心配は入らぬ尚支那官憲とも相互に連絡を取ることに協定してあるから互に提攜して安東の治安を保持したい方針を採つて居る、只吾人の懸念する所は此の時局が經濟上に影響を及ぼす點であるが、目下具體的に調査中であるが、殊に支那人間に於ては著しい影響を蒙る者が多いらしい」云々

存續を危ぶまれた 南商校の增築案
―當局に於て計畫中―

【仁川】仁川商業會議所、仁川府協議會の諮問問題から一時府民輿論の問題となつて居た南商業校の運命も先般開催の學校組合協議會に於ける中島府尹の說明に依つて現狀維持と決定し學校當事者及一般父兄の不安を一掃したことは當時報道した所であるが、茲に當局は今回愈々南商校永續の保證とも見るべき校舍增築の計畫を立て目下總督の議決に苦心の最中である、聞く所に依れば始め現在の理化教室及圖書室を普通教室に充て之が補充として工費五千圓位のバラック建を以て間に合せる案であつたらしいが逐年增加する同校の將來に鑑みる時、斯の如き一時の彌縫策は却て不得策なりとし、工費一萬七千圓を投じて新に煉瓦造の五學級を增築すべく、その費用は道の補助を仰ぐ外、何等かの方法によつて生み出し府民の頭に賦課することを避ける方針であると

中の府立病院移築案は至極當然の地である商業又近く組織の整備を必要とし商議の問題であるが具體化すれば本府土木部でも工事專門として豫想して居る箇所であるから其際は先年要受けた獨逸領事館跡を豫定地とし非常に立派な市街地とする事も可能な場所である

九龍浦學校組合 事務引繼不能

【大邱】慶北迎日郡九龍浦學校組合管理者十河彌三郎氏は本年六月中滿期退職したに附其後任として當時與四郎氏が七月二十一日附任命せられたが六十日を經過する今日に至る迄事務の引繼出來ず組合の出納簿と現金預金通帳とを點檢して約七百圓の不足あるを以て紛糾し地方課長は同地に出張取調ぶる處ありたり

英領事館の 敷地讓受
鎭南浦領事館の敷地に

【鎭南浦】豫て府協議會の同意を得て京城英國總領事館と交渉中であつた鎭南浦府月見町英國領事館豫定地跡(三〇一坪)の讓り受け問題に就ては最近京城英國總領事の決裁あつて讓り渡し約一千圓を以て讓り渡す旨添へて回答に接したので府は廿四日府協議會を開催して之が經費支出に關する事項を諮問する筈であるが同地は府の南部高燥の地で

新穀金融
悲觀の要無し

【元山】大豆及び滿洲粟の荷も最近殆ど搬運を告げたが殊に粟は出島方面不作の爲め需要一時旺盛を極め相場も崩勢を無視して昇騰したが需要地輸送の關係で再び從前の値頃に下落を見た事に角本月下旬から新穀の取引期に入る譯だが財界は依然不振の域を脫せず從つて商議界も景氣は何うかと氣遣はれてゐるやうだが金融當事者の方面では新穀物に對しては出來得る限り融通を行ひ取引の澁滯を避ける方針らしいから資金難は或る程度迄緩和さるべく新穀取引の前途に就て悲觀の要はないとの意見が多い

咸興 電氣人氣挽回

【咸興】咸興電氣は時々故障を生じて停電する事少からず市民の不平の聲は頗る高く人氣は地に落ちて居たが、高井支配人着任以來は從業員係長と協力一致して內部に於ける機械器具の諸設備其他電力の供給等に注意し昔日の惡評と不成績を挽回せんと極力活動の結果近來良好の成績を示し漸く人氣を挽回して來た

事實は全く無根だ
濡衣を着た重信咸南內務部長
毛虫のやうな惡宣傳屋の仕業

【咸興】此の程某紙に掲載された咸南重信內務部長の醜態暴露云々の記事に對し咸興記者團は之が事實の眞相を內査する必要上記者委員二名を選定して詳細調査を遂げたる結果斯の如き醜行は全く事實無根で重信內務部長を陷害せん意思より針小棒大の筆を弄して反對の行動に出たる事が判明した、重信內務部長は着任以來官民の中堅と民間の意志と相伴ふて總ての施設は出來て行政は行はれるのであると常に民意を尊重して行政を行ふて居る一人で、此の點より同民は喜び且つ共鳴して土地の發展地方の開發に努力貢獻して居るが咸興に於ける二、三の惡民は常に其の施設計畫に反對して土地の發展を阻害し平地に波を起して不然たる性格の所有者で市民一般より毛虫の如く嫌はれ居るに拘らず事もすれば誇大妄想の言動を弄して聲價に努め、民衆を撹亂しては天下の輿論とか或は市民大會とか述べて不穩の行動に出で、淺薄なる咸興の天地を阻害するを常習として居る、今回の如きも重信內務部長が公職者を侮辱したとか、職務妨害したとか、言論を騷擾したとか色々と醜聞を附けて重信部長の攻擊を企て居るは以ての外で頗る咸興市民は非常に憤慨して居る、十四日に小學校落成式擧行して式後宴會に於ける約二百名の有志の來賓は孰れも重信內務部長の誠意を感謝し尚又物產陳列場長の職權を慰藉し同市の一大遊覽地より咸興驛前の一直線道路及道路豫定地に通ずる道路の如きは同部長の熱烈なる斡旋に依因する事と深く感激して止まぬ、咸興中教育に熱心なる市民は重信內務部長の後援と盡力の結果に全鮮唯一と誇るべき偉大の校舍を完成したのであれば同部長の恩賜を校舍に掲げて記念するとか或は永世不忘の碑を建設して感謝の意を表したいとて議せられ居る狀態で、要するに該排斥記事は咸興の施設問題に反對したるも效果なく腹癒の策より惡辣手段の一策に出でたものである

元山雜俎
元山高女遠征

元山高等女學校では本社主催の全鮮女子庭球大會に選手五組を出すこととなつてゐるが選手の選定は廿三日咸興に於て行の成鏡女子庭球大會に參加するの事となり山口校長引率の下に出發した

防穀令の影響 張作霖氏

は事變勃發より近く防穀令が發布する模樣であるので滿洲粟輸入の際につき心配する者もあるが若し防穀令が布かれても大豆とも鮮に富北として販路講達に充つるだらうから輸入上支障を生ずる如きとは無いとの觀測が有力で商品界は悲觀して前途を樂觀してゐる

松竹手を延す 喜樂館で

京城喜樂館で今回松竹と提携同映畫を上映する事となり二十一日から京山演を開いた

村井氏滿銀頭取確定
女房役には高橋武夫氏就任

【大連】滿洲銀行頭取中村光吉氏辭任以來久しく空席の頭取を選ぶに就ては滿銀側に於ても親銀行との連絡を保持せんが爲め自ら人選に就て佐藤、石田兩取締役を東上せしめて其推薦方を朝鮮銀行野中總裁に懇請したので朝鮮銀行に於ても已むなく適任者物色中であつて一時は宮本又七氏推薦說も傳へられたが何分此の不況の際何人も容易に應諾するものなく從つて適任者を得るに苦しんで居た模樣であつたが既報の如く鮮銀理事大連市長村井啓太郎氏が愈頭取に就任することゝなり二十日滿銀株主總會の席上、片山鮮銀理事より斯の經緯を報告し正式に同氏が就任することに確定した、尤も氏は銀行業務には經驗無く應諾に就ては種々の理由により難色を示した人であるから銀行業務に精通し且つ人格者である鮮銀部少將の愛婿で目下大連支店在勤中である鮮銀職員高橋武夫氏を其の女房役として滿銀專務取締役に推薦したことも片山理事から同時に報告せられた、右につき現重役たる常務取締役津村其之助氏同蘇平家一氏の辭退說あるも是は未だ決定せられた譯ではないが更に役員の刷新を斷行すると同時に大いに社業の刷新を計り一大飛躍を試行する方針である

冷氣加はる 京城地方は

九月十日頃より氣溫著しく降下し殊に朝夕は六十度以下に下がる事があり昨今奥地から市中に歸還する者が盛んに搬出されてゐるが相當は漸騰を基してゐる

消防訓練演習 京城消防

組では十五日より十九日の一週間に亘つて毎夜七時から十時迄消防訓練演習を行つたが消防夫六十名全部出動で豫期以上の好成績を收めた

民會副會長選擧 龍井村

龍井村民會に於ける副會長は當分職員の事務を處理する筈でもあつたが其後當局から副會長を置くを可とする諭しに接した爲め去る十七日總代會を召集した上無記名投票の互選を爲し投票の結果氏が當選した(間島)

大田の 婦人見學
多大の好果を收む

【大田】我社大田支局主催に係る第一回婦人見學は二十二日擧行した午前十時集合中島醫院長外助し監督同府の役の案內で郡衙の狀況を視察し電信電話、タブレット等の說明を受け實際を見學し小間物、吳服物商主任の說明にて店內の陳列なる見學を了へて機關庫に至り永野員長より機關車に石炭の積込みより給水狀況、機械工場、機關車の編輕車器械より客車掛付けの實際に至る迄約三時間に亘り見學の上郵便局に向ひ應接間にて茶菓の饗應あり小笠原局長の通信事業に關する大要の講演があつて電信、電話、

滿州 野球爭霸戰

【滿州】滿洲野球聯盟主催の野球爭霸戰は二十日午後より滿洲グラウンドに於て開始し滿鐵の實業團軍と醫學校軍との試合は接戰の後チームとして醫學校軍は惜くも七對六にて敗れ第二十一日午前より實業軍と商業との試合に滿洲の戰は八對五にて實業軍の勝となり午後の試合は非常な好成績を續し十七のスコアーで滿洲軍の優勝に歸した

鎭南浦 一流庭球大會

【鎭南浦】鎭南浦體育主催の庭球大會は二十一日午前十時から體協コートに於て開催參加者九十五組に及ぶ盛況で時遲く三勝戰を終つたのみで中止したが四回戰以後は明日未定である

不壞軍捷つ
野全鎭二浦庭球 一會

【平壤】全平壤對全鎭二浦の庭球試合は二十一日午後三時から平壤山手校コートに於て擧行されたが鎭二浦軍は今秋の轉勝戰を意氣すべく奮戰したが平壤軍はよく戰ひ遂に平壤軍の勝利をなさしめた

兼二浦 ×有働 内村 ×伊藤 石井 ◎山崎 若泉 ◎吉武 吉田 ×理方 今本 ×大阪 中富 ×後藤 菊池 ○山崎 若泉 ×吉武 吉田

平壤 ○平澤 ○郊 庄野 ×河野 山口 ×吉田 福田 ×横澤 元橋 ○山口 福島 ○小川 井口 ◎郊 李

人

▲須々木副次郎氏(大田消防組頭) 廿一日歸京內地へ旅行(大田)
▲西澤安東領事 廿二日來新生田知事訪問即日歸任(新義州)
▲金英鎭氏(慶北參與官) 青松外一郡へ出張中の處二十二日歸任
▲山本發己氏(同農務課長) 同上
▲吉野丈夫氏(慶北道種苗場長) 同上
▲張間源四郎氏(平北內務部長) 內地から廿一日歸任(新義州)
▲池田蝶氏(平北財務部長) 出府中の處廿一日歸任(新義州)
▲竹內健郎氏(同警務部長) 同上
▲福田政雄氏(同警務課長) 同上
▲磯野忠北道內務部長 二十一日上城(淸州)

演藝案內

◎黃金館 帝キネ提携 日活封切 ◎大毎ニュース 一卷 ◎小阪超特作時代劇 安珍淸姬 全五卷 ◎日高川 情話 市川百々之助、澤みどり、嵐璃德主演 日高川情話 安珍淸姬 昔紀伊國日高川の邊りで眞砂庄司の姬が川畔に遊んで居た時代蛇に化した安珍を若き姬が河中に陷ち浮沈みつつ流れて行くを救けた是れより始まる有名な珍ライナイテッド、アーテスツ社

◎活劇 三笑士 全六卷 大映畫 マック、ランダー氏主演 名優の熱演と大活劇の連續で多なる好評を得三銃士の續篇 先代の我が社の『籠の鳥』此の最後の映畫の如き好評の大作品 籠の鳥 全六卷 帝國キネマの大作品 澤蘭子、里見 久世小 中村千代子主演 大映畫○京城喜樂館は帝國キネマ直營館 ○夜の木村明 ○大好評を博しつつあり ○東京浪花館 ○京城 喜樂館

◎大正館 日活封切 大映畫公開 ◎新派悲劇 妻の秘密 全二卷 ◎牡丹燈籠 全六卷 ◎水車小屋 全五卷 ◎フランダー 六卷 ◎蕉夫六助 六卷 ◎蹄屋の娘 七卷 ◎中央館 マキノ映畫 日活 ◎喜活劇 負ける負けるが勝

眠れる大地 全五卷 東北の一小村に都の風が送られ單調な村人達は遊惰に流れて行つた ◎歡樂の賞 全六卷 ◎都は恐い 全七卷 ◎チャールス・チャップリン氏主演 ○メーベル・ノーマンド孃 主演

浪花館 滿鐵慰問團 三馬一秋 瓜生亭

京日案內

公債 恩給 電話 社員 採用 招聘 女中 和服 收益 苗木 針灸

牛乳豆富 品質本位 御見舞ニ牛乳券ガ最適 朝鮮總督府醫院 御用 平山牧場 電話光化門一三三

かぜとねつには社會に定評ある
安全第一かぜのねつ藥
蛇印アンチピリン丸
◎はやりかぜ ◎リウマチス ◎マラリヤ熱 ◎頭痛 ◎麻疹 ◎熱病一切に驚くべき特效を有す
定價 二十錢 三十錢 五十錢 一圓
本舖 東京・大阪 丹平商會

神通力
何人も神通力を得て運命を開拓して轉禍爲福を實現し或ひは自他の難症をなおさんとするものは地上唯一の神傳古法を講述せる『醫學禁厭』及び『天行秘林』を心讀せよ。ハガキにて申込次第內容說明書を呈す。
周防高市 天行居

色白く美人とする秘法
七耳古宮女ノ美顏術

子宮病血の道と リウマチスに 神霜心

大阪東區南久寶寺四
澤田幸太郎商會
電話船場一一二〇二番・振替大阪三六三ノ

飲むと血になる
ヘモゾール
純鐵電氣コロイド溶液にして
絕對に胃腸を害せず茶を飲むも差支なき滋養飲料
貧血、神經衰弱、虛弱、病後、產後、慢性病等に用ひて最良の滋養補血強壯料
東京帝大醫學部、慶大醫學部、東北帝大醫學部、京都府立醫科大學、赤十字病院、聖路加病院 御指定
藥學博士 丹波敬三先生
藥學博士 眞鍋嘉一郎先生
藥學博士 近藤平三郎先生
醫學博士 井上文藏先生
監督
製造 中央化學研究所
發賣元 株式會社 明治屋
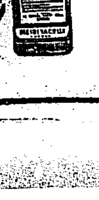

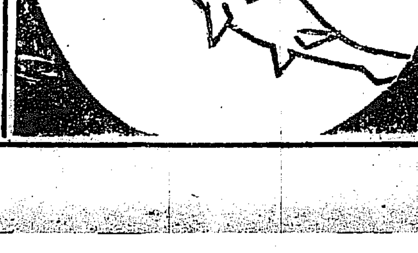

齒科醫學士 脊任
府立 仁川病院
傳染病室完成
電話 事務用一六番 病室一〇二四番

內科 小兒科 產婦人科 皮膚病花柳病
平壤壽町 金子病院 電話二四六番

髮を増す 艶を植す 物性
金鶴香油
金鶴化粧品・都の花石鹸・本舖 野村外吉商店

肺病者の自宅療養は何うすれば良いか

肺患者日々の心得

入院して居る積りで

肺病患者の全部を「サナトリウム」即ち肺病院に入院せしめて、之を社會的に隔離すると同時に、徹底的に療養せしむることは此上もない良法である。

徹底的に療養

併し之は經濟の關係もあり、且又病氣そのもの、性質上病床を以てしても、徹底實現し得ない理想である。何となれば肺病の如きは傳染性が最も悪質であつて、一般病院又は普通療養所のやうな狀態で收容するものが少くない。從つて之を取扱ふに當つても、何れが果して肺病か乃至何の程度まで病氣が進んでゐるか、精密に患者の徵候を發見する事の出來難い病氣であるからである。そして今日の

『サナトリウム』

は如何なる使命を果しつ、あるかといふに、百數十萬といふ夥しい肺病患者があるに拘らず、僅に十數ヶ所の療養所を以て之に對せんとしてゐる狀態であるから、徹底完全にその目的を貫徹し得ることの出來ないのは勿論のこと、殊に我等の大都市に設置されつ、ある肺病療養所の如きは、一種の營利病院であるから實際上特別の人々の外は收容して居ない、その上民間に於ける療養所の如きはその數更に僅少であるから、總ての肺病者を收容するといつたやうなことは到底望にも見られない事である。

此等の療養所は、僅々一部の人を收容し尚又それ等の人々に療養の正しき

日課を修練

せしむる上に於て、一個の衛生的教養所としての價值がある位のものであつて、肺病現在罹患者の大部分はどうしても自宅療養に依らなければならないといふ狀態である。之は歐米先進國と雖も同一の有樣であつて何とも致し方のない次第であるそこで自宅療養はどうすれば良いかの問題が起るが、自宅療養の要は自宅をサナトリウム的にすることと、家庭内の隔離に外ならないのであつて、安靜、空氣、日光、營養、藥餌乃至運動法等の療則に至つては、入院療養の場合と異なる所はないのである。故に今更めて

各療則の理論

を説けるを避けるが、茲にはただ自宅療養をするに就ての要綱の設備方法を述べ、更に治病上如何に運用すれば病狀遷延の危險を防ぎ得るかに就て一言せんとするのである。

(1) 家屋

人家の稠密でない地がよい。已むなくば市街の中心を離れた所で樹木多く、風當りの強くない、高燥な地を選ぶか、事情が許すなれば、北に山、南に平野か海を控へた空氣清潔な地に、晴天多い家屋を求めて療養所とするが良い。

にせ藥に注意

商會の隆盛を羨み「にせ藥」を販賣する者あり、御買取りの際、藥稱に左圖の如く「登録商標 有田ドラッグ」と「有田音松」の文字無きものは「にせ藥」なり御注意せられたし。

登録商標 有田ドラッグ

責任販賣者 大阪市南區三休橋北詰 有田音松
關西發賣元 大阪 有田ドラッグ商會
關東發賣元 東京日本橋通四丁目 有田ドラッグ商會

(2) 病室

なるべく廣く東西二面に障子(硝子障子ならば最もよい)を有する日光の射入よき室を選び、病者の獨占に充て晝間は出來るだけ開放して外氣を導く工夫をなし、廣い縁側と植込のある庭園とがあれば一層よい。

(3) 設備

縁側には横臥椅子を設置して毛布、衝立、日覆等を按配使用して居心地よくし、三十七度五分以下の無熱者にして事情の許すものは晝間は其の上に偃臥し空氣療法、日光療法をせしむるがよい。室内はなるべく板の間とし、適宜の個所に窓を設くか、それでなくば障子の出入口によく包製した障い通風口を利用し、普通の床よりも高き日本式平床を作り置き、有熱者は晝夜を通じ、無熱者は主として夜間の就眠所とするがよい。

(4) 食餌

なるべく滋養に富み、消化し易いものを選び、巧に調理して病者の食慾をそ、り病者は又朝晝夕を充分にして心靜かに食べる習慣を作るがよい、時々の容態にも依るが概して胃腸の良い人は脂肪に富む獸鳥肉等も普通人以上に食べるがよい併し新鮮な野菜の混合を忘れてはならない。

(5) 藥餌

病氣を治し體力を增進せしむる様な最良な適藥を用ふるがよい。

(6) 入浴

入浴は病氣の輕重に依つて一概にはいはれないが、十分間の入浴は一時間の運動に相當すると謂はれてゐる位だから無熱の輕病者ならば、二日に一回の入浴は差支ない、併し長湯や過激の摩擦は害があるから、先づアッサリ這入るが良い、湯上りは乾いたタオルを以て充分に濕氣を拭き取り、風邪に冒されぬ様に注意し、直ぐ床につくがよい、熱が少しでもあつて病勢稍々進捗するやうな患者は入浴すれば發熱が催し、咳嗽喀痰を增すのみならず、風を引き疲勞し易いから之を禁ぜねばならぬ、此の場合には隔日位にアルコールを混じた湯で看護人が拭いてやるが良い。

(7) 清潔

夜具、寢衣、肌着病衣等は度々日光に曝し、枕掛、蒲團カバー襟等は度々洗濯せねばならぬ室内の掃除は床面は消毒藥の消毒液で一日一回之を清め、其他も出來るだけ清潔にするがよい、併し痰吐き、唾等は得て床壁を立たせるから使用せずに、雑巾を持つて拭きとるがよい。

(8) 運動

運動は殆ど無熱といつて良いけれども久しく發熱しない人は悠々平地の散歩より初めて疲勞せぬ程度に漸次遠距離の外氣中に遊ぶがよい。運動の程度を決めるには獨斷ではいけない、特に有熱者の運動は絶對に止めねばならぬ。

(9) 強練法

無熱の人は、適宜の設備の下に日光浴(盛夏は不可)乾布摩擦乃至冷水摩擦を敢行すると良い、階段を登るといつたやうな強練法もあるが、之は急いでやると却つて失敗し易い。

(10) 社交

無熱者と雖も自他共に安全の域に達するまでは、社交一切を斷絶するが良い、之は衛生道德上甚非守らねばならぬ事柄である、來訪者と應接し、或は劇場其他群衆の集合せる場所に立寄つたりすることはよろしくない。

(11) 色慾

即ち男女の交り及び手淫の害で

有田音松鑑製

はいびやうつくまで肺病 請合

定價 貳週間分 拾九圓、拾五圓、九圓五拾錢
壹週間分 拾圓、八圓、五圓

本劑は服用三日目より咳を鎭め食慾を進め熱を去り盜汗を防ぎ腸を鎭めて安眠せしむ。

尚ほ肺病療養書『生光』備付あり一讀せられたし

ある、之は神經を刺戟し身體を消耗するから病中は絶對に禁止せねばならぬ、そして喀痰、咳嗽、喀血等に對しても、著しい原因となるのみならず「精液の一滴は血液の四十滴に價す」と謂はれて居る位だからよく理解して慎まねばならぬ。

(12) 酒と煙草

酒やビール其他アルコール性の物及び煙草を嗜好するものは絶對に禁止するが良い、それから間食を慎むと食慾が減じ、便秘を催すからこれ亦一切禁止せなければならぬ。

(13) 修養と信仰

肺病療養は一つの修養生活なりとさへいはれて居る。何うにかして病氣が起らぬまでに修養するがよい、信仰を有するものは盛んに法悦の境に入つて感謝生活を續けるが良い、精神の安定は肺病療養中の根本義である。

(14) 其他の注意

イ 肩の凝りは按摩してはいけない、若し凝りが甚だしければ按摩膏を貼るか、濕布をするがよい。

ロ 何事に依らず呼吸を異める様な事をしてはならぬ、深呼吸、腹式呼吸等は以ての外である。

ハ 努めてセキをせぬ様にしなければならぬ、それが爲め咽喉をフランネルか又は適當の布で巻き、飴類或はキャラメルを食して、常に咽喉をなめらかにして置くが良い。

ニ 絶對安靜を保つて安臥して居ることは肺病療養上最も大切なことである。

ホ 火鉢で炭火を起す際に、青い火の出るのは人體に最も有害な瓦斯である只さへ新鮮な空氣の必要なる肺患者には絶對に避けねばならぬ、此際は必ず綠青になるまで、いこして持つて來る様にせねばならぬ。

以上十五項の精神と實行方法とを正しく理解し忍耐強く實行に忠實であるなれば、自宅療養の目的も完全に達せられて、光明ある全快の日が來るのである。

百匁服めば四百匁の血が出來る

有田血液素

一名オーリール 定價四圓

身體の營養者、強壯者が普通滋養物として第一に攝取するものは牛乳、鶏卵、魚類、玉子、ソップ等である。

此等の品は無論滋養物には違ひないが何れも胃腸の消化作用に依らざれば滋養とはならないのである、所で衰弱者や虚弱者の胃腸は消化作用が弱くなつてゐるから、此等の滋養物を服用すれば、反對に胃腸を害する結果となるのである。故に大病院に於ても、入院患者に對して滋養物の注射を施して、若くは食後消化藥を服用せしむるのである、併しこれとても滋養療法としては、まだ完全とはいひ難いので當商會は之を憂へ服めば服むだけ、直に血になる有田血液素を發賣したのである。

本品の特色は如何なる胃腸の弱い人でも、胃腸の消化作用を受けずに服めば直に胃中に於て溶解しそれが血となり直に血管中に吸收されて全身の滋養となるのである。故に本品は左の如き著しき効力を顯すのである。

(一) 貧血者は直に血色を増す事
(二) 體重増加する事
(三) 血液増加するを以て精力を増す事
(四) 冷性の人は身體に温味を増す事

その他病後の一般衰弱者、產前產後の衰弱者、運動不足、腦病、肺病、心臟病等の貧血者には缺く可からざる補血滋養の血液素である。

尚ほ本品有田血液素に含有の有効なる主成分 Haemoglobin が如何に多量に含んでゐるかに就いては内務省衛生試驗所分析表に依りて知らるべし。

其滋養分は尚ほ別記明せる滋養品は濃山にあるが商會發賣の有田血液素の如く百匁中八十五匁餘の血液素を含有せる優良品は他に比類なかるべく、これ商會の誇りとする所である。

報告

大阪市南區安堂寺橋通三丁目二十番地
依賴者 有田音松
一、オーリール 壹箱
(以下分析成績)
大正二年四月二十九日
内務省大阪衛生試驗所
技師 平山松治

水田病院長の診斷で肺尖カタル

永松利雄氏

私は一昨年の五月風邪に罹つてより、何となく身體の具合が惡しく、咳は激しく、食慾も進まないので高松日本赤十字病院へ入院致しました。入院後九十日程で退院し歸らば食物の攝生を續けて居りましたが本年の四月頃少し咯血致しましたのでスルガの水田病院長の診察を受けました處肺尖カタルと診斷されました、家内一同大變に心配して居りました處、側の友人より有田藥の有効なる事を教へられ三月末觀音寺茂木町有田專賣所に行き有田音松樣鑑製の有田特製治肺劑と有田血液素を買求めて服用しました處日一日と快方に向ひ引續き九週間の連服で全快致しました之は偏に有田藥の賜と深く御禮申上げます。

香川縣三豐郡一ノ谷村吉田 全快者 表崎清一

表崎清一氏

有田藥十一週間分で健康體

私は本年の二月富山の堀醫師の診察を受けました處肋膜炎だと診斷されました、當時熱は三十八度二分位に昇り咳や盗汗が出て、食は進まず、認識して居りました處知人から有田藥が良いと教へられましたので二月二十日富山市袋町有田專賣所に行き有田音松樣鑑製の有田特製治肺劑、有田血液素を買求めて服用しました處凡ての病狀が次第に快方に向ひ十一週間にして全快致しました、嬉しさの餘り、世の同病者に御知らせ致します

富山縣上新川郡大庄村下大浦一〇六 全快者 永松利雄 親權者 永松政吉

庄内病院でロクマク炎と診斷

本間甚作氏

私は一昨年の八月當地庄内病院で肋膜炎と診斷せられ、色々治療に盡して居りました内、知人より有田藥の服用を勸められましたので、昨年五月鶴岡二百人町有田專賣所に行き有田音松樣鑑製の有田特製治肺劑と有田血液素を求めて服用しました處其後順調に快方に向ひ今は毎日元氣に暮して居ります

山形縣西田川郡大山町大字小中一二四 全快者 本間甚作

再發して左右の肋膜が

私は昨年の三月寒冒で風邪に罹され中成病的で肋膜炎の上に肋膜を起し、又二月頃から一時治癒したと思つて居ましたが十月頃より、又咳身體の具合が惡くなり、靜岡病院の診斷を受けました處左右の肋膜が惡いと申されました、熱は高く食は進まず、心配して居りました所本年の三月姉が來まして有田藥を勸めて呉れましたので、靜岡市紺屋町有田專賣所に行き有田音松樣鑑製の有田特製治肺劑と有田血液素を求め療法を守りつ、服用しました處最初二週間の内に熱は下り、熱となり引續き六週間の連服で全快致しました。今では以前に勝る健康體となり心から感謝して居ります。

靜岡縣安倍郡安東村北安東三二二 山本清作方 全快者 北村義夫

北村義夫氏

一日も早く此の悅びを

私は本年二十六歳で農業に從事して居りますが、昨年の七月頃から風邪が因で慢性肋膜炎に罹り、色々養生の結果十二月中旬には餘程良くなつて居ましたが、本年の二月頃から又々胸に痛みを覺える様になり當村宇都宮病院で診て貰ひました處今度は乾性肋膜炎だと申されました故入院して居りましたが當時は熱が下らないものと悲觀して居りましたが、知人に勧められて有田藥で多數全快された方がある事を知りましたので三月宇和町有田專賣所に行き有田音松樣鑑製の有田特製治肺劑と有田血液素を求め、教へられた療法を守りつつ服用しました處次第に熱や胸痛も去り六週間の連服後・咳嗽・喀痰も全快と診斷されました、尚悩みの方は有田藥を服用して一日も早く此の悅びを得られる、様御勸め致します

愛媛縣東宇和郡多田村宇伊延 全快者 和氣スエノブ

四日目より熱は降り食が進み

私は昨年の十二月當村小野醫師より肋膜炎と診斷され、一時は大變驚きましたが、猶て有効と聞いて居た有田藥を服用して見様と思ひ早速太田町有田專賣所に行き有田音松樣鑑製の有田特製治肺劑と有田血液素を買求めて服用しました處四日目から熱は下り食も進む様になり引續き四週間服用で全快致しました其後何の異状もなく毎日家業の手傳ひをして居ります

島根縣安濃郡佐比賣村西川三三 全快者 生越勝郎 親權者 生越留太郎

生越勝郎氏

請合藥に付き他の藥店に販賣を許さず

有田ドラッグ
關西發賣元 大阪市南區三休橋北詰 有田ドラッグ 電話船場一六一四番 二三四四番
關東發賣元 東京日本橋區通四丁目 有田ドラッグ 電話大手一〇七七番 三三八四番
京城黃金町 有田ドラッグ專賣所

朝鮮 京城黃金町 龍山鐵路十字街 仁川宮町二 太田春日町一 群山東榮町 全州高砂町 木浦榮町 光州本町 ...

大阪 三休橋北詰 ... 近畿 京都 ... 山陽 ... 山陰 ... 四國 ... 九州 ... 中京 名古屋 ... 北陸 ... 支那 北京前門外 天津旭街 ... 米國 ホノルル ... 信越 二十二ヶ所 東海 二十六ヶ所 東京 二十三ヶ所 關東 二十五ヶ所 奥羽 三十八ヶ所 北海道 三十四ヶ所 樺太 六ヶ所 臺灣 ... 沖繩 ... 滿州 大連 ...

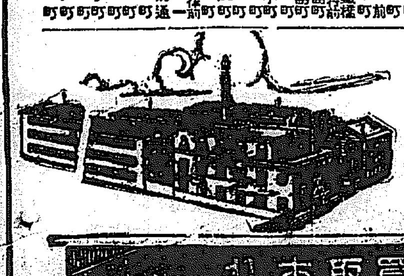

にせ藥に注意 有田專賣所にて有田音松鑑製を御買取おわれ

膨れ行く東部京城
文化住宅が軒を並べて 大小の工場が續々建つ

東部發展會とか言ふ團體さへ組織して東方城外の發展策を講じつゝあつた京城府をはじめとし文化住宅ゴム工場等の外に東方面の水質の良好なるを利用し製絲製靴工場を移轉せんとする計畫あり財界不況の折柄にも拘らず東部方面は期せずして工業地となり一大發展をみんとしつゝある

鐘紡會社の製絲工場 最初から千釜を据付ける

鐘淵紡績會社が巨費を投じて東大門外に製絲工場を設置し鮮人女工を收容し作業を起すと云ふことは既報したが其後の狀況を聞くに崇仁面新設里に買收した一萬餘坪の敷地に既に敷地を以て六百釜を据へ繭の都合に依りては千釜を増し大々的に作業する計畫である、先に紡績と報じたのは製絲の誤りであるが小野と言ふ人が主任となり工事を監督してゐる同工場完成の上は東部方面の繁榮に一大效果を齎すことになり同地方の住民は非常な期待で迎へて居る

恩賜授産場 移轉する 水質が良好故

東大門外の恩賜授産場を近く新設里方面に移轉する議が持上がつて居り何れ事實として現出する模樣であるが、その主なる原因は現在の授産場附近の水質より新設里方面が良好で製絲上非常な影響があるので勢ひ之が實現を見ることは確實らしい

大きな製靴工場 苦學生救濟の爲めの計畫

昨年九月頃京城工專出身の李氏が城外新設里に苦學堂を設け今日百三十七名の苦學生を收容して居るが金融硬塞の爲め經營困難に陷つた所李氏の同窓で朝鮮土地改良株式會社取締役白鴻晳氏一萬數千圓を出資し同里にゴム靴工場を設置し苦學生を主に收容近く作業に著手する筈である

郵船騷動 燃えあがる 巨額の手當を棒に振る結束組

郵船の辭表提出者は八百四十一名に達したが辭表は鈴木大谷取締の手許に保留されて居る大紛擾を捲き起して連袂辭職した人々は何れも非常な決心と犧牲を拂つたものであるが今回の問題の首魁と目されてゐる神戸支店長勝山勝次の如きは曾て上海支店に勤務中現社長伊東米次郎氏が支店長として其下に働き昨年十一月の臨時總會の際は伊東社長等と共に陸上社員の盟主として政策邁進した歷史がある斯くて何れも相當の閲歷より現在の地位を贏ち得た人々なれば勤續年限も長く順調に退社せば莫大の退職手當を受けるものであるが今回の騷首に飛び燃て消滅したもので ある小樂橫濱支店長の如き二十一ヶ年勤續し六萬圓勝山神戸支店長の七萬圓を始め各々十年以上の勤續者にて二、三萬圓づゝの手當を自己の主張のために一切の犧牲を拂つたものであると（東京電報）

三矢氏東京出發
萬歲の聲に送られて 見送りの官民數百名

警務局長三矢宮松氏は廿三日午前八時四十五分東京驛發の特急にて赴任の途に就いた夜來の雨カラリと霽れて今日が彼岸の中日だ絶好の旅行日和縞の背廣服に麥藁帽を持つた小柄の局長の姿が見える驛に押かけた官民多數の見送り人はプラットホームを埋むる許りである、温厚なる三矢氏は一々懇切なる挨拶を返はす、軈て列車が驛を出すや期せずして『三矢局長萬歲』の聲は破るゝが如く朝の沈默を破つて驛頭を搖がした一路平安其前途に祝福を祈る當日主なる見送り人は左の如くである

河合貴族院書記官長、俵拓殖政務次官、池田社會局長、古橋總督府出張所長、岡田内務事務官、白男川前警視總監、坂本彦之助、松本總理大臣秘書官等外數百名

お客を優遇せうーと
全鮮の宿屋さんが 大會を開いて相談

十月四五兩日花月に於て全鮮旅館組合大會を開催し全鮮各地旅館主會員五百有餘名參集し旅客の優遇策協定及び統一其他各地よりの議案を協議し懇親會に移る豫定當日は總督府鐵道當局並に滿鐵旅客係其他關係側の訓示講演もあり殊に當日は會員の便宜を圖り汽車賃割引二日間宿泊無料等の特典あり尚ほ極力博物館商品陳列館其他を觀覽する事になつて居る

亞機鹿兒島着 來月三四日頃

亞爾然丁世界一周飛行家ザンニ少佐は既に佛領河内より香港に到着した依つて東京滯在中の亞國公使館ルフィー氏は二十三日同少佐へ向け出發したがザンニ少佐は香港より上海への途中何處か一ヶ所寄港し上海より鹿兒島へは來月三四日頃であらう鹿兒島より本郷霞ヶ浦に來る筈で更に北方に飛行するため三隻の艦船を使用する樣準備してゐる（東京電報）

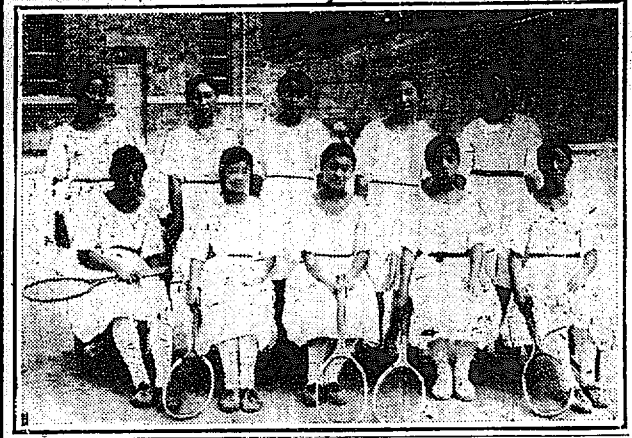

北鮮の花として
光輝ある歷史を有する 元山高女選手
本社主催第四回全鮮女學生庭球大會前記

北鮮の花として、すべての運動競技界に光輝ある歷史を有するのは元山高等女學校である。今回の本社主催全鮮女學生庭球大會にも左の五組が出場して花々しい戰績を顯すであらうと思はれる。昨年は不幸にして準優勝戰で敗れたが、本年は有力なる優勝候補として注意を集めて居る。

樋口（中島　池田（松田　中井（佐藤　松田（戸井　弘津（佐場野

樋口選手 運動にかける天才である、水泳、ランニング、ヴアーレー、バスケット、ボール、卓球等何んでも優秀である、殊にランニングは全鮮女子オリンピック大會に於ける五十米のレコードホルダーである從つて庭球にも其の天才は遺憾なく發揮されてゐる、特徴とする所は猛球で敵を攻撃する事と、モーションの早い事である、昨年の大會には準優勝戰で敗れた、

池田選手 運動神經の極めて鋭敏な持主でヴオーレーでも、スマッシングでも正確なものである特にスマッシングはアウトラインの近くからでも正確に前衛の背後に打込む事が出來る、

他の四組 は殆んど甲乙のない組である、中島選手は猛球で敵の後衛を傾くに妙を得、前衛田選手はスアッシングとヴオーレーを得意とする、

弘津佐場野 は共に明晰な頭腦の持主で學業成績も優良である、（同校では庭球選手には學業成績の良好な者でなければ選手にしない事にしてある）從つて其の進歩も顯著で試合中にはシュート、ロビング等時に應じ機に臨んで敵の障に打込む事に妙を得て昨今では大將組と五分々々の試合をやつてゐる、

中井選手 二百米の全鮮に於けるレコードホルダーだけあつて好く走り好く努力して猛球で戰ひ前衛松田選手はモーションに機敏にしてスマッシングを得意とする、

佐藤選手 は主としてシューツ一本槍で戰ひ前衛戸井選手はヴオーレーとストップが得手である、同校では近頃二時間だけ練習をやる事にしてゐる、即ち始めの卅分は前後衛の練習、中の一時間は練習試合、後の三十分は前衛練習及び批評とする事にしてある、殘念な事にはコートの完全なのが一つしかないので充分な練習が出來ないらしい、

（寫眞は元山高等女學校選手）

庭球爭覇戰に敗れて……
運動選手の悲哀
中央代表 諸岡生

◇中央の代表選手と云ふ重い責任を負ふて無條にも敗退した夜は三時頃目が醒めてからゲームの模樣がスコアーブックを披いた樣にハッキリ現はれて眠られぬ儘感想を書く事にした、選手には勝つた後の悲しみがある、それは大方敗戰時間後の孤獨になつてから來るもので勝つても負けても再び弓矢を取るまいとまで悔ひさせる

◇勝敗は時の運であるが、精神上から及ぼす結果や當時の身體の具合から受ける影響も可なり大なるものであるから何日の試合も同じ條件の下に行くものではない、負けて綺麗に諦らめると云ふ事はスポーツマンの立派な所であるが敗けて諦らめられない事が多い、殊に今回の試合に於て余等は公の庭球戰に於ける最後と思つて居たものであつたし中央と云ふ背景を持つて居ただけそれが諦らめられないものである

◇元山は強いと話にも聽いて居たし多少研究もして居たのでむしろ大田の後衛を苦手として恐れて居た、元山の選手の練習を見ても只サーヴに多少威力はあるがゲームとしては全く威力のない平凡なものでレシーブで假令一ゲームを取られても三對一では勝てると豫想して居た

◇然し結果は丸で反對でしかも二回は二回共慘敗した、原因そこはいくらも數へられやうが短い期間に若い時の積りで猛烈な練習をやつた爲めオーバーワークになつて居た事は主なる事である、土曜日から共同向は認められたので練習中止を勸告されたけれ共何糞と思つたのが間違ひであつた成力を以つて壓迫すると云ふ僕の試合に却つて敵に乘ぜられるだけの餘裕を與へるは僕の從來、記錄にないものである

◇立見君としてもあれだけ當らなかつた試合は恐らく始めてゞあり終りであらう、最初平壤と大田に勢合樂に勝つた時大方の人は今日はよく當ると且つて居た樣だつたが僕自身は全く悲觀して居た、然し若し第一回に元山に當る籤を抽いて居たら勝つて居たかも知れない、最後に僕等がサーブサイドを取つた時の試合は勝つべく運命づけられたと思はれたがやはり負ける時は仕方のないもので疲勞は其極に達して居た

◇レシーブサイドでジュースの後僕が前衛を拔く積りでネットした球が入つて居たらあのゲームは勝つて居た、殊にネットインでゲームの最後となつた等はよく幸運は元山ばかりに見舞つて居た樣に思はれた、選手として元山の後衛は決してシュアーな立派なものでない

◇寧ろ大田の岡君は洗練された技

帝展へ
半島畫家の力作を出品

美術の秋の訪れに東都藝壇は賑ひ始めた。先づ二科と院展が幕を開ける、續くは帝展である。吾朝鮮からも二科に出品した人は有つたが飛んだ厳選振りで會員の作品でさへ陳列されなかつたと云ふ有樣だつたので入選者も出ず殘るは畫家の登龍門とも云はれる帝展であるが、これには京城からも三戸萬象君、柴田楽門君、加藤松林君等が今出品製作に熱中してゐる中でも三戸君は例の得意を凝らして六曲一双を二十五日までに仕上げるのだと大汗を搔いてゐる、その題材は黄海道の金山で得たもので赤い土と緑とのハーモニーを觀つたものださうで、その入落は別として觀衆君の句評を借りて云へば『入選しやうと落選しやうと何れでも結果は構はない』として兎に角私は余力を盡して出品製作を致せばよいのです』とのほゝんとしてゐる。何しろ五六日の間に此の一双を仕上げて下關まで携行し下關から送り出して來月五日の締切りに間に合はすのだと云ふ猛加藤君は既に出來上つた模樣であるし柴田君は未だ製作中だと云ふが果して何人が半島よりの榮冠を贏ち得るであらうか

（寫眞は美術倶樂部で製作中の三戸萬象君）

祭日で觀衆殺到
競馬大會最終日

秋季競馬大會第四日目最終日の二十三日は祭日に當り天氣も晴朗で競馬を賑ふに絶好の日和である朝來觀衆は漢江畔に向け、場内の盛況を呈し人氣沸騰し著しく緊張した空氣が漲つて居る、競馬は午前十一時開始され回を重ねるに從つて觀衆は熱狂の度を増しつゝあり（午後一時）

第一競馬 各國產內國、二頭立 距離四分の三哩午前十一時一發
一着 アラシ 二分三秒二
二着 タチミツ 二分四秒四
アラシ約百米突の立後れたが二週目のコーナーに入て著しく走つて結局一馬身の差を以て拔く

第二競馬 朝鮮產馬、三頭立 四分三哩 午前十一時四十分發
一着 ハッハナ 一分卅一秒五分一
二着 オトワ 一分三十一秒五分四

第三競馬 抽籤馬 三頭立 距離四分三哩 午後零時十分發
一着 タカヲ 一分卅一秒五分二
二着 キッコウエウ 一分三十二秒五分一

第四競馬 各國產馬乙種四頭立 距離一哩 午後零時三十分發
一着 タチミツ 二分五秒五分二
二着 アカギ 二分六秒

半島の秋を彩る 虹原社の展覽會
新進同人七名を加へ 非常な期待で待たる

半島の秋を飾る虹原社展覽會開催の件は既報の如くであるが二十二日夜同人の會合で新同人及び會期等を左の如く決定した。會期は來月三日より朝鮮火災跡に於て九日迄開催することゝなり、一般出品は三點以内とし九月三十日までに出品すること、出品を陳列したものからは一點に就き一圓を受ける新同人としては東洋畫部に堅山坦、足立芝香、大木燿光、陶山久也の諸氏、彫塑部では寺畑助之丞、洋畫部では大崎氏と云ふ七名の有力なる人々を得たと云ふので今秋の同展は非常なる期待を以て待たるべきものである

加藤神社秋祭

龍山元町加藤神社秋季大祭は二十三四兩日盛大に執行する由にて二十四日午前十時より式を舉行し餘興として小供相撲、手踊、安來節大會、二輪加等の催しある由で尚興を添へる爲め數十發の煙火を間斷なく打ち揚げると

本社階上の廉賣市
市價より二三割廉い 連日朝から滿員續き

本社樓上に於ける府内著名大商店の聯合廉賣市は品質が好いのと價格が廉いので來客者の好評を博し賣行き最近各家庭の娛樂品として喜へざるなき蓄音機も小ノラ號インヂャン號は賣り切らしたと言ふ有樣でその他日用家具全部が揃つてゐて非常に便利である第二日は既に第一日に於て大部分は豫約濟の品を一般に補充する有樣である二十三日も恰も祭日のことゝて聽衆から非常の人氣で賑合つてゐる又二日から賣出した毛綿類も恰も多を齎にしてゐるので飛ぶやうな

黄金館の四大名畫
本紙讀者は半額 第一日の大盛況

本紙讀者優待になる黄金館に於ける本社後援の第一夜は恰も祭日前の夜とて觀衆は開館前から早くも館前に殺到し開館と同時に雪崩の樣に入場し正午後六時半には階上階下とも滿員となり同館未曾有の盛況を呈した映畫は『大毎キネマニュース』に始まり、親に大阪甲子園グラウンドに於て擧行された全國中等學校野球大會の最後の優勝戰や、一高對三高の野球戰、競漕競爭など興味を呼び、酒井みどり、市川百々之助の力演になる『安珍清姫』は娘心の一筋に男を慕ふ焔のやうな戀愛を表現しその悲しき破局に涙を喚らせ、喜劇界の名優マックランダー氏力演の『三笑士』は『ダグラスの三銃士』と對照して面白く、マキネの秘藏映畫流行小唄『籠の鳥』六卷は蔵屋女優澤田の優秀映畫で『逢ひたさ見たさに恐さを忘れ』の情緒纏綿たる現代若き女性の惱みに遺憾なく演出し、映寫に伴ふ唄も感興深く非常な盛況であつた

秋の訪づれ 昌慶苑賑ふ

新秋と共に昌慶苑の賑ひ、『では春塘池をとり巻く緑の林も色づき初め、苑内の一めの人氣もの猿を始め珍客狒々、獅子、熊の動物園では目下食慾が増進して來た所、この閑靜した動物親子も平作りに餘念なく、温室にはペコニアの花が咲き競つてゐる、淋しい秋の訪れと共に入苑者も日に増し前の日曜日には一千三百六十七名、きのふの月曜日には五百餘人の入苑者があつたと言ふ

棄兒 二十二日午後十時五十分頃東四軒町二〇喫茶方門前に生後二週間の女子を棄てゝあり直ちに北部署に訴へ出た

映寫幕

本社參觀 靜岡縣清水港實業家滿鮮視察團一行八名は團長三十五銀行副支配人長阪省吾氏引率二十二日本社來訪新聞製作順序を參觀した

牡丹燈籠（大正館）二十三日から市川荒太郎東愛子、實川延松小松みどり共演の怨靈怪談『牡丹燈籠』一六卷、柳村蓉子主演大悲劇『水車小屋』七卷、フォックス映畫『妻の秘密』五卷外に喜劇『くしよ濡れハム』二卷

蹈破屋の娘（喜樂館）二十三日より上映澤村春子、葛木香一、水島亮太郎共演『蹈破屋の娘』六卷尾上松之助主演『毛谷村六助』六卷、連續大冒險『ブランダー』最終篇、實寫『復興の東京』喜劇『綠色が好い』一卷

少女歌劇團
けさ乘り込み

盛に京城公會堂で非常な人氣を博した大阪少女歌劇の一行は二十三日朝入城、文化協會關係者幾多の出迎へを受け花々しく夫々旅館に入り二日を休養していよいよ二十五日から京城公會堂で上演する、一行は今回の上演を限り各地巡業の後今回別府溫泉に開設さるゝ歌劇女學校に入學するのであるから大阪少女歌劇としてはお名殘り興行が各方面の人氣も立つてゐるから盛況を呈するであらう

家出女

二十二　崇仁洞三一、李　言ふ女は漢江で死ぬとて家出した

官製 蔘精
京城本町二丁目 賣主堂藥品店 電話本一三六八番 振替七一六八番 一手販賣元 内鮮

宅地分讓
東四軒町百花園隣 土地高燥眺望佳良 一坪に付金拾五圓 五拾坪乃至百坪位
本町二丁目 電話本局四七五 龜屋
東四軒町 電話本局二三八七 百花園

店員五名 女中二名 採用
店員は小學校卒業程度にして十五歲以上二十歲迄 但し市内に保證人を要す希望者は履歷書郵送の事 女中は別に年齡資格を問はず只まじめにして勤勉なるを求む
仁川内里 綿糸布雜貨商 赤松商店

佛國神藥アレオール
りん病藥
一本金三圓 小包料金三十錢 代金引換小包 金參圓四十五錢
不思議ニ能ク利ク

喘息エキス
十日分金貳圓八拾錢 送料金三十錢 廿日分金五圓四拾錢 同 卅日分金八圓也 同
京城本町二丁目 龜屋

危險期に臨んで肺患の方へ
一年の中最も死亡率の多い知らず〳〵の間に恐るべき結果に陷る危險な季節が參りました果して皆樣には少しも心配もなく平常と安心がおありでせうか。此危險期に臨んで患者が斷乎として守るべき餌療法とは何か！八ヶ年前始めて公にされた秘藏の治肺秘訣は悉く實驗者を滿足せしめてゐます。扨て各樣の容體に惱む者は如何なる經過にて全快せしか、實驗者の住所氏名を記し詳細なる報告を此際皆樣のお手許まで差上たいと存じますどうぞ御遠慮なく御申込下さいませ。
福岡縣太宰府町 永光園次郎宛

め
ソコヒ目 ホシ目 コウサイエン

でんかん
ヒキツケ他療法無効の人も逃げず切手五十錢申込あればヒミツに治す責任良藥急送す全快者頗る多
▲和歌山市片岡町 醫學士 富吉 製作

正六時三十分 滿員大盛況
籠の鳥
眞の籠の鳥の人氣は百雷の如く滿員にならぬ内早く
黄金館へ

移轉廣告
當會社京城地方部事務所を左記に移轉す
京城府黄金町四ノ二〇二
日本醫師共濟生命保險相互會社 京城地方部

よき品は永く使へます
園の綿は品質優良にて好評を博し一般に賣行多大なり
各地有名なる綿店呉服店に販賣せり
大阪 園 製造元

家庭に居ながら料理が覺えられる
▼料理と、料理法と、家庭料理講義録は、主婦の三大資格である。
▼家庭料理講義録は、料理と經濟と滋養とを、誰にも容易に覺えられる樣に各專門大家が、親切に平易に、實に手を取る樣に講義し、毎月一冊宛會員に配付してゐる。
▼其内容が如何に完備せるかは創業十六年の經驗を積み、五十萬に近き卒業生を出した一事を以て知ることが出來やう。
▼料理は、儀式、來客用の料理から日常家庭の惣菜まで、日本料理、西洋料理、支那料理に亘り、和洋菓子、漬物まで、料理の一切を網羅してゐる。
▼其特色は、材料道具を手近の物で間に合せ、即座に實生活に活用せしめんとせし所にある。
▼今や新學期開始、會員大募集中で、入會には最好機會である。
▼入會は簡單で、ハガキに『講義録送れ』と書いて申込めば、直ぐ會員に加へ、毎月一冊宛講義録を送り、會費は三ヶ月分宛郵便局から集金に行くので、何の手數もない。
▼會費は一ヶ月五拾錢です。
▲實物見本入用の方は金五拾錢（郵券一割増）添へて申込まれたし
東京市牛込區納戸町二五 東京割烹講習會 振替東京五九七番

京日愛讀者優待 名畫 黄金館
入場料 階上七十錢を三十五錢に 階下五十錢を二十五錢に
京城日報社

通俗太閤記

松林伯知講演
加藤由太郎速記

五百八十九回

「それはもう今度は北の庄も落城をする、吾が家の滅亡は早目前に迫れりと觀念して居りましたから腹と落ち付いて居りましたので、けれども最後の一戰をしなければ、侍の死ち入る處であるから聊々仕度をいたして北國に立出で大手の門を開いたる事にして眞先には二つ雁金の紋付いたる旗二流れを翳へし、二段鳥毛の馬印を立て、柴田彌左衛門の同勢、續いて松平甚五兵衛の同勢一千五百人と云ふもの討つて出でたる有樣、此時先鋒の堀久太郎秀政『素破や敵兵は討つて出でたるぞ』とあつて轉ち是に應戰いたしまする、なれども皆必死を極めたる事故其勢

皮膚科 外科 専門 京城太平通二丁目 扇田醫院 電話三二五八番

慨なることゝ云ふものは喩へ難く破竹の勢ひを以て進んで參ります、から流石の堀久太郎の同勢も足並亂れて相見えたり、然る處左手の方に備へを立つて居りました飛山修理之亮、羽田長門守の同勢に於てはこれを助けて戰ひ最早半途に至りましたる時に、此の城内より拔け穴を潜り出でたるものと見えて俄に勝家の先鋒の同勢の中央へ一千五百の同勢を率ゐて越前に名ある者ありと知られたる兒島若狹守

京城府漢江通三番地 染物 洗張 師 清水堂 支店 電話龍山七五四番 京城黃金町二丁目

馬上に下知を傳へ、毛利隱岐守の本陣を襲はんとした、これを見ると前にあつたる飛山、羽田の兩勢は俄に挾み討ちに出逢つたる事にして足並亂れて相見えました、此時第三陣に備へたる蜂須賀彦右衛門の同勢に於ても味方を助けんとあつて、これに馳せ加はり入り亂れましたが、時しもまたく城の大手を八文字に開いて押み出でたるは白地に紺を以て二つ雁金を畫した

る勢、二流れを翳し、金の御幣の馬印を押立て、城主柴田修理亮勝家自ら手勢を率ゐてこれに乘出した、勝家其日の扮装を見てあれば緋縅大鎧の鎧を着し、同じ毛糸の三枚錏、獅子頭の前立打つたる兜を戴き、黑羅紗に金糸を以て二つ雁金の紋を縫ひ上げ、金造り三十三筋鐵打鍛の装付いたる陣羽織を着用なし、赤銅作りの陣太刀を離島模樣形に佩反らし、大身の槍を小脇に掻い込み、馬は名にし負ふ逞鐵斑毛に金覆輪の鞍置いて紅三段の厚房紅白二段の手綱を掻い繰、見るもまばゆき有樣でございます、旗本の同勢は最とも勇み立つに勝家を守護なし、トウ／＼とそ

時計御註文ハ 村木時計店へ 電本四七

れへ飛出して參りました、羽柴勢これを見て『アレ／＼彼れこそは越前北の庄の主人柴田勝家なり彼れを生捕つて功名にせん』とあつて、八方より打つて掛る、柴田の同勢は何れも必死を極め敵人を拔け敵兵を破りまするの體でございます、されば見る／＼内に柴田勢山の瑞勢は打破られ蜂須賀、堀勢の同勢も既に危く相見え、勝家は自ら長柄の槍を以て馬上に羽柴勢を突殺すこと數限りを知らず、北國勢はこれに聊か力を得て防戰をして居る處へ左手の方より飛出したる一人白糸の鎧、同じ毛糸三枚錏の兜を頂き槍を小脇に掻い込んだる事にして武者草鞋を踏み占め『ヤア／＼柴田修理進勝家殿に見參せん……堀久太郎秀政の家來三田村庄平次といふものなり、見參……』と呼ばはりながら槍を捻つて突いて掛る。此時勝家は『ヤア下郎推參至極なり』と槍をからくと二三度合せたるが勝家の『エイ』といふ聲諸共に突出す槍は電光石火、稻妻の激するばかりの有樣、三田村庄平治は腿板を突かれて何ぞ堪らんアノとばかりに反り返つて馬より落ちたりけり、此時前より一人櫻田五左衛門と名乘つて眼を輝かして打つて掛る、勝家に於ては『汝は命を惜ふ命賊人か、吾に向つて見參とは何事なるぞ、イデヤ其儀なれば此世の暇取らせん』。

將棋新手合 (一)

於京城山手町二丁目 京城將棋倶樂部

香角落 △七段 溝呂木光治(東京)
香落番 ▲四段 岡田 毅(釜山)

圖は七八玉迄の局面
▲持駒 岡田氏 ナシ

溝呂木氏 △持駒ナシ

△三四歩▲七六歩△四四歩▲二六歩△三三角▲二五歩△三二飛▲一六歩△六二玉▲一五歩△三五歩▲四八銀△四二銀▲六八玉△七二玉▲七八玉△九四歩▲九六歩△八二玉▲五八金(以下次號)

物理療法

希望の方は我社代理部へ 施術は毎日五時迄

▲適應症▲

▲X線療法……るいれき、腫瘍、わきが、肉ね、肉腫、關節炎、膀胱炎、腹膜炎、神經痛、水虫、にきび頑固な皮膚病等

▲X線寫眞……骨折や脱臼や骨膜炎等の疑ひが在つたら先づ最始に利用さるゝ事をお勧めします

▲『KS式ヂアテルミー』『ファラヂザチオン』其他の療法……神經痛リウマチス、脚氣、神經系疾病▲胃腸諸病、淋病、睾丸炎關節炎、膀胱諸病、子宮及附屬器諸病、月經異狀、其他慢性諸病▲冷灼及エッフルビウム療法等……いぼ、あざ、ほくろ、そばかすの除去、禿頭病の毛生、頑固な皮膚病等

九月二十六日

(舊八月二十八日) ▲四緑 ▲暗劍殺 ▲佛滅 戊申 ▲大安 ▲閉 ▲鬼宿

▼四緑▲意氣は運氣が大なることなれば迷ひ多き日、北と北とが吉
▼五黄▲勞して徒少き日、仲介の世話事は失敗に終る北と艮と西が吉
▼六白▲肉身の間柄にも爭ひを生じ易い日、移轉は安全南と艮と西が吉
▼七赤▲外に出ると損もすれば損する日、商用は利南と東と西が吉
▼八白▲足下の見えぬ迷ひがある日、取引は見合するが宜い東と西が吉
▼九紫▲目下の願ひ事は大抵成就する日、六に進んで吉、南と丙が吉
▼一白▲頭痛に先も障害に遇ふ日、すべて大吉、侍入來る西と丙が吉
▼二黒▲邪道に踏み入易く油斷のならぬ日、大に賭ら見合せ北と南が吉
▼三碧▲意氣づく日、目上の引立を得けて出世の端緒を得、坤北が吉

關釜連絡船

釜山發 午前十一時 午後九時卅分
廿三日 朝、德壽丸 夕、景福丸
廿四日 朝、昌慶丸 夕、德壽丸
廿五日 朝、景福丸 夕、昌慶丸

不思議によくきく新發明の淋藥
リン病藥
特約店大募集 試藥拾日分壹圓五拾錢 收入多大
名古屋市東區彩野町深田四三
長瀬商會 振替名古屋壹五四番
說明書呈

復活する製紙工場

閉を投じて王子製紙パルプ工場と
名付け、新義州に設置られたが
するの悲境に立至つたのであるが
飛近製紙界の復活は該工場の復興
社では早くも同工場の復活に著眼
上級大城の上旬 府當局とも協
料資材十二萬尺締を搬入して本年
冬より新義州パルプ工場を運轉す
工業振興の助長策として一般より大いに期待されてゐる

私鐵の補助增額は

内地でも私鐵補助の增額と云ふ事
について は十分考慮し、

眠た間に治す子宮さし入藥
のまずにコシケがとまる

田中博士の證認

ヲギナ球の略効

●子宮内膜炎 ●子宮外膜炎 ●子宮實質炎 ●子宮間質炎 ●輸卵管加答兒 ●膣加答兒 ●子宮周圍炎 ●卵巢炎 ●膣創傷 ●子宮糜爛 ●陰門痙攣 ●陰門搔痒 ●月經困難 ●輸卵管炎 ●白帶下 ●赤帶下 ●子宮出血

前記の病症には、おりものが伴ふもので若しも少しでも下り物があれば…直ぐにヲギナ球療法を施さなければなりません…之を打捨て置くと

コシケは女いぢめの

▲顔色悪しく容姿が衰へます
▲不妊症になつて子寶ができぬ
▲貧血して身體やせ衰ろへる
▲難産、流産、早産、死産する
▲生殖力が衰ろへて不快感となる

而して、頭痛、眩暈、逆上、下腹膨滿、心悸亢進など常習的に身につきまとい、病勢進んで遂に喀痰、腹膜、にまで及ぼして、一命に關する危險症となります…コシケに恐ろしい、ものですから、夢々油斷ができません…婦人病要藥の母は内服藥として名聲高くヲギナ球は自宅の外科療法として、既往數十年に渉つて、實驗全治の例證が數へ切ません

ヲギナ球 膣内殺菌劑
一球一夜安眠療法
8(1)

消炎 殺菌 防腐 鎮痛 生肌

作用で膣内壁、及子宮粘膜の炎症を消し粘膜は强靭となり抵抗力を增進せしむ
淋菌、梅毒菌等を皮膚吸收するが故に花柳病の感染を防ぐと共に腐敗を防ぎ患部の血行を促進し分泌物をとむ
藥力の吸收速かにして局部の疼痛、搔痒を消除す
機能を健旺にし、精力旺盛となり、生殖力を促進せしむ
溢で自然に洗滌して病體に直接作用しますから、洗滌の面倒や手術の心配もなく人知れぬ内に病氣が治つてしまいます
―今がコシケの蔓る危期ですから早く此療法で治しなさい

ヲギナ球 定價
試驗用 四球入 六十錢 十球入 一圓 廿球入 二圓
三十球入 三圓 五十球入 五圓 百球入 十圓
容器により 特方 數種あり

◎萬國到る所の藥店に販賣せり
◎本舗へ申込ば容體及コシケの色合等詳細御報知あれば 特方 送藥す
◎藥價前金替又は(郵券代用)等の便方にて送金あれ代金引替は實費御負擔の事

北韓、佐賀、西牧三郎士推獎

女のよろこび 婦人病者心得 美册 無代送呈

◎何人でもハガキ申込次第右書御進呈す
東京京橋新富町四 振替東京五〇五〇 電京二三〇二
命の母 ヲギナ球 本舗 笹岡省三藥房
大阪北區本庄中野町 振替大阪三三八〇 電北四三三

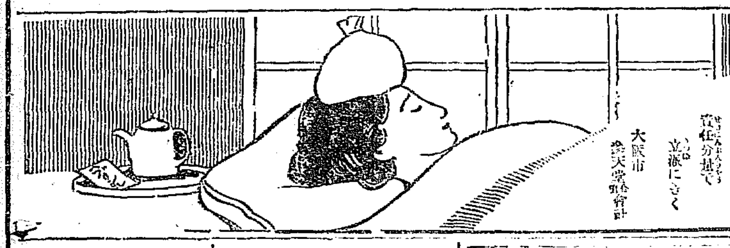

ねびえ かぜをば サラリと治す ハカリ印の
ヘブリンガン丸
ハカリにかけた樣
立派にきく
大阪市

御料理
由良之助
電話 二五九九 五九二番

安東縣
御料理
太陽樓
電話七三番

醫學博士 渡邊晉
皮膚科(皮膚病一般 整容手術)
泌尿科(泌尿生殖器ニ關スル疾患)
性病科(黴毒、淋病、下疳)
診察時間 午前九時より正午 午後四時より八時
入院隨時
京城 黃金町二丁目一九八 日本生命ビル裏角
電話本局八九四番

時計並貴金屬
糸岐商店
仁川本町
電話長三七番

能率增進はもとい!出世の
ノーシン
頭のタシヤクシヤしたりボンヤリして事務の進まぬ時●森田博士推獎のゴつう藥效頭子印の荒川
一服のんでごらん忽ち……頭ははつきりし思ふ存分面白い程事務も出來れば學課も進む●ゴつうなど僅三四分間でなをる●論より證據すぐあがれ●各藥店に販賣す

内科 小兒科
多々見病院
入院隨意
院長 多々見五郎
京城錦町日出小學校前
電話本局九四

外科 皮膚科
瀬戸醫院
瀬戸潔
京城旭町二丁目八番地
(電話本局二四九八番)

血も肉も
ふやさずにおかぬ葡萄の精
カタシモ葡萄液

最高級滋養飲料
天然の葡萄其まゝの果汁
滋味豐富酒精分なし
(各食料品店藥店にあり 品切れの場合は代理店へ直接に)
製造元 カタシモ葡萄液本舗 大阪府下柏原
代理店 高野商行 京城府龍山大島町四一 電話龍山三六八

虚弱、衰弱 病中病後の人々 一日も早く
滋養大関 入體肥料
次亜燐 召せ
老衰の私が 血をまし肥つて 強壮になつた

藥價 徳用 四圓卅錢
大瓶 貳圓五拾錢 中瓶 壹圓七拾錢 小瓶 壹圓
本舗 大阪道修町 藥劑師 小西久兵衛
◎賣捌 各藥店に

御園クレーム
皮膚を整へる白粉下
こんな白粉で薄化粧を遊ばす時必要な白粉下です。又お寢みの前によく擦り込めば、皮膚を滑かに整へます。